



UNIVERSIDADE FEDERAL DO PARÁ

FACULDADE DE ARQUITETURA E

URBANISMO

Trabalho de Conclusão de Curso de Bacharelado em
Arquitetura e Urbanismo na UFPa

Autor: Samantha Moy de Sena

Orientador: Fabiano Homobono Paes de Andrade

Belém - Pará
2019

A small blue triangle pointing to the right is located at the bottom left corner of the page, below a dashed horizontal line.



IGREJA DE NOSSA SENHORA DO PERPÉTUO SOCORRO



INTRODUÇÃO

No início da década de 60 a igreja católica deu inicio a uma série de reformas a partir Concílio Vaticano II, suscitando a renovação da evangelização e acolhimento dos povos. No brasil, para que as reformas propostas pudessem alcançar a toda a comunidade católica a Conferência Nacional dos Bispos elaborou o documento 100 Comunidade de Comunidades: Uma Nova Paróquia – A Conversão pastoral das comunidades apresentando a renovação das comunidades católicas .

Afim de por em prática a proposta do documento 100, foi elaborado um projeto para a igreja Católica de Nossa Senhora do Perpétuo Socorro localizada na pratinha II, que apresenta a necessidade de implantação de uma igreja capaz de atender a demanda de público e de elementos necessários para acolhimento das atividades que já são realizadas como a Pastoral da Criança e *Caritas Humanitas* , entretanto não possuem área adequada para a execução .



OBJETIVO

Geral

Elaborar de projeto para a igreja de Nossa Senhora do Perpétuo capaz de atender ao a população de duzentas pessoas sentadas além de anexo possuindo ambientes necessário para acolher as atividades sociais já existentes na comunidade e possível ampliação de serviços.



METODOLOGIA

Para a elaboração deste projeto foi necessário o estudo do doc. 100 Comunidade de comunidades: uma conversão pastoral da paróquia, e análise de obras já existentes na cidade de Belém do Pará as quais em cada uma apresenta em suas dependências uma igreja e o espaço propício para ações de caráter social como creche, de serviços de saúde, cursos profissionalizantes e atividades lúdicas para infância, juventude e idosos.



CONTEXTO LOCAL



Imagem 01: fachada da Igreja de Santo Antonio Maria Zaccaria

Fonte: google,2016.



Imagem 02: Sala de aula da Creche Casulo

(Fonte: <https://basilicadenazare.com.br/site/index.php/2019/02/05/criancas-da-creche-santo-antonio-maria-zaccaria-iniciaram-ano-letivo-5/>)

A igreja de Santo Antônio Maria Zaccaria nasceu em 1989, a partir do então Centro Social que era utilizado para realizar os preceitos sendo transformado posteriormente no que é hoje. O Centro Social teve início na década de 60 com atividades assistencialistas como o Clube das Mães, em seguida, a fundação da Comunidade Santo Antônio Maria Zaccaria, foi fundada em 1980 a Creche Casulo.

CONTEXTO LOCAL



Imagem 03: Centro Social Santo Agostinho.
(Fonte – CSSA. 2018)

Localizado na rua o bairro de Canudos, Belém, ao lado da Igreja Matriz, o Centro Social Santo Agostinho, inaugurado no ano de 2003, oferece cursos profissionalizantes para pessoas de baixa renda e atividades sociais voltadas para crianças, adolescentes e idosos.

Os idosos são atendidos através do Grupo de Terceira Idade CSSA; as crianças e adolescentes podem frequentar o projeto só arte que atende crianças e adolescentes com atividades de balé, aulas de karatê atendendo 50 com idade entre 6 a 15, escolinha de futebol infantil e reforço escolar com a finalidade de incentivar a prática da escrita e leitura.



IGREJA DE Ns^a Sr^a DO PERPÉTUO SOCORRO



Imagem 04: atual igreja de Nossa Senhora do Perpétuo Socorro e entorno do lote.

Fonte: google, 2019.

PROGRAMA DE NECESSIDADES

- ▶ Prédio novo e adequado para ser uma igreja;
- ▶ Prédio anexo com espaço e salas para as atividades e ações sociais com copa e banheiros;
- ▶ Aproveitamento dos condicionantes naturais de iluminação e ventilação
- ▶ Utilização de materiais e soluções adequadas para tratamento térmico e acústico;
- ▶ Atender de até 200 pessoas sentadas por celebração no interior da igreja (valor obtido através de observação in loco);



EXISTENTE

A comunidade N. Sra. do Perpétuo Socorro está próxima a rodovia Arthur Bernardes. O terreno está localizado precisamente na rua John Engelhard, está inserido na Comunidade São Clemente.

A igreja recebe de 40 a 150 pessoas distribuídas entres os oito bancos e o espaço do afastamento frontal e lateral da construção. Nos dias de atividade do meio de semana a igreja recebe em média 20 pessoas. Para reuniões e catequeses é necessário utilizar a casa dos fieis.



**Imagem 05– Igreja de Nossa Senhora do Carmo.
(Fonte – Autor 2019)**

O LOTE

Para a implantação do anexo é necessário a aquisição de mais quatro lotes laterais afim de atingir a área de 1641,65m².



**Imagem 06– Área para proposta
(Fonte – Autor 2019)**

Ao analisar a topografia do lote podemos constatar que o terreno não apresenta maiores declividades, podendo ser considerado plano. O prolongamento da passagem John Engelhard varia em 3m.

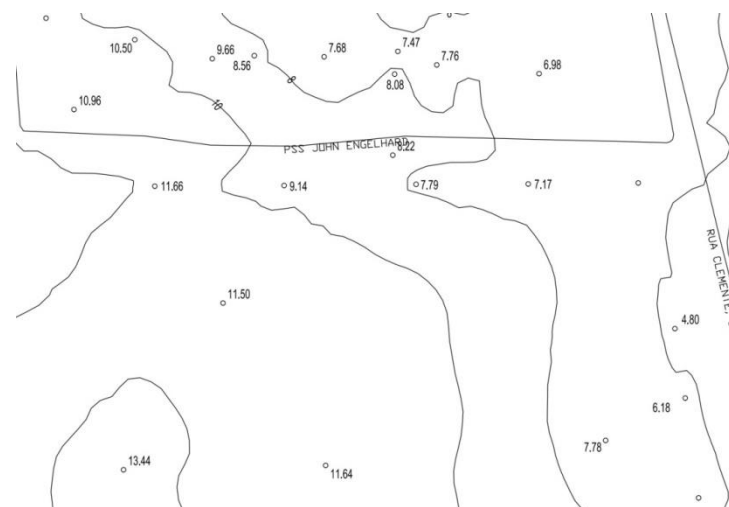

**Imagem 07– topografia da Rua John Engelhard
(Fonte – Autor 2019)**

ELEMENTOS BÁSICOS



Figura 01 – Fluxograma
(Fonte: Autor)

PROPOSTA



**Imagem 08: Perspectiva da proposta de igreja
Ns^a Sr^a do Perpétuo Socorro e Anexo**
(Fonte: Própria. 2019)

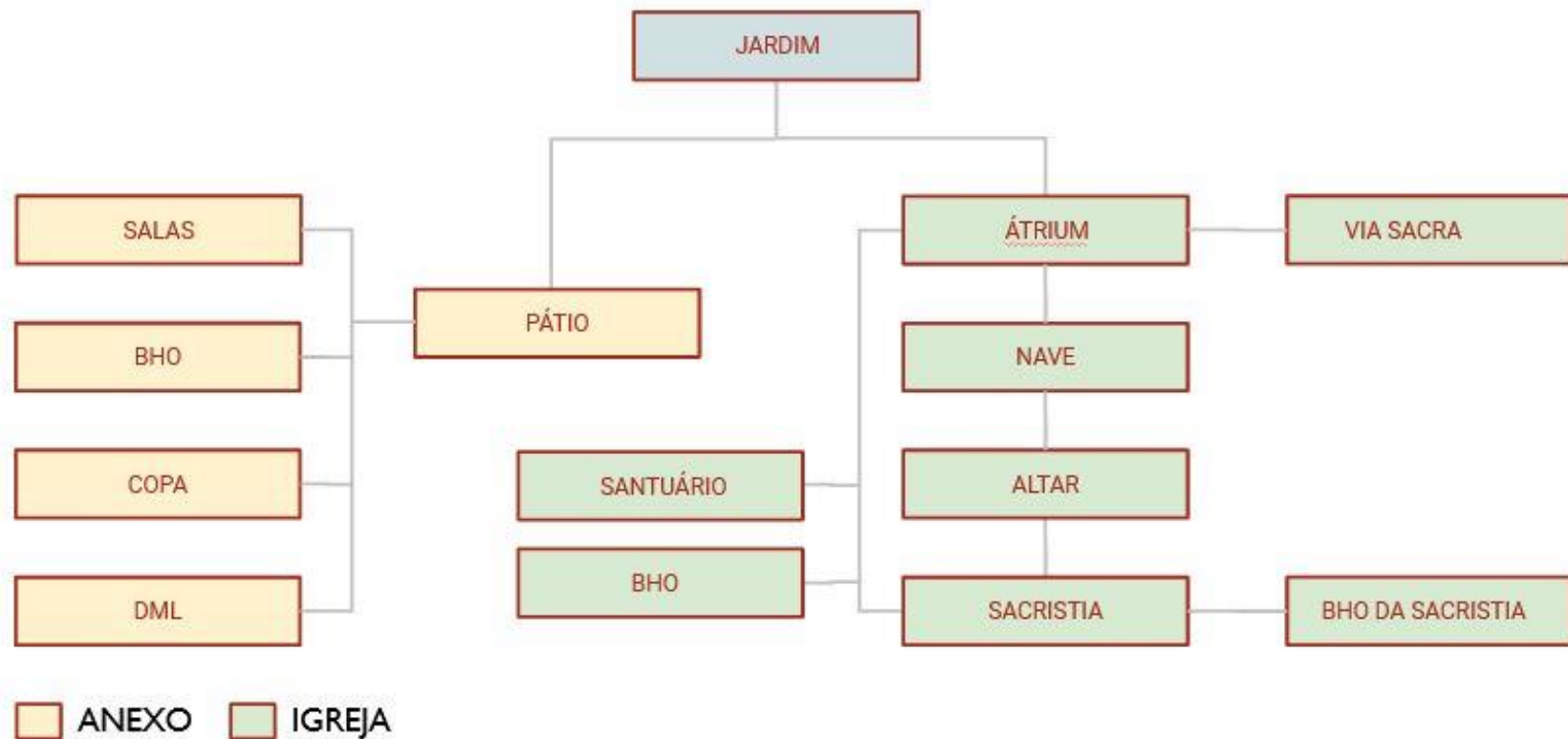

PROPOSTA

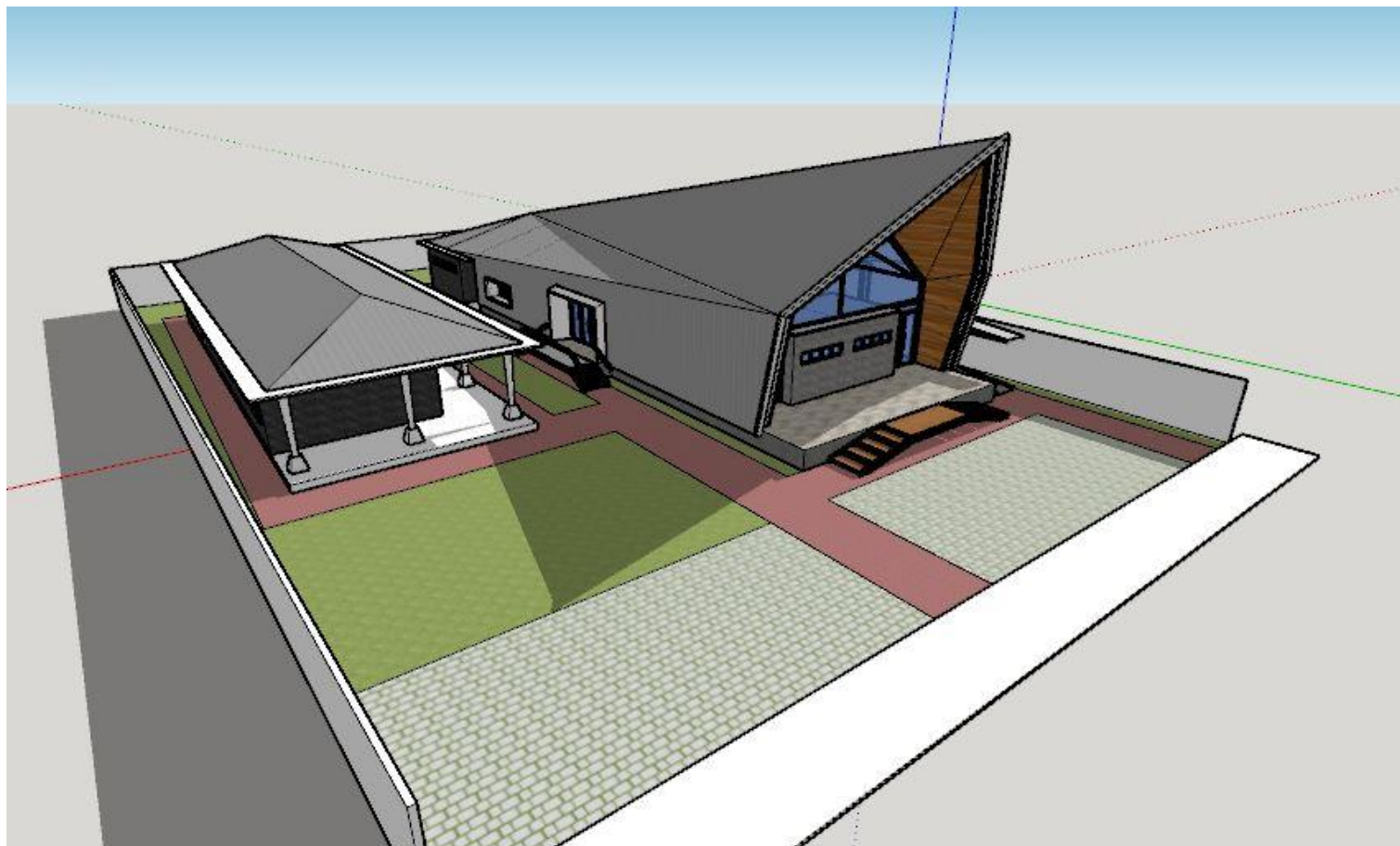

**Imagem 09 : Perspectiva da proposta de igreja
Ns^a Sr^a do Perpétuo Socorro e Anexo**
(Fonte: Própria. 2019)



PROPOSTA



**Imagem 10 : Perspectiva da proposta de igreja
Ns^a Sr^a do Perpétuo Socorro e Anexo**
(Fonte: Própria. 2019)



PROPOSTA



**Imagem 11 : Perspectiva da proposta de igreja
Ns^a Sr^a do Perpétuo Socorro e Anexo**
(Fonte: Própria. 2019)



PROPOSTA



**Imagem 12 : Perspectiva da proposta de igreja
Ns^a Sr^a do Perpétuo Socorro e Anexo**
(Fonte: Própria. 2019)

PROPOSTA

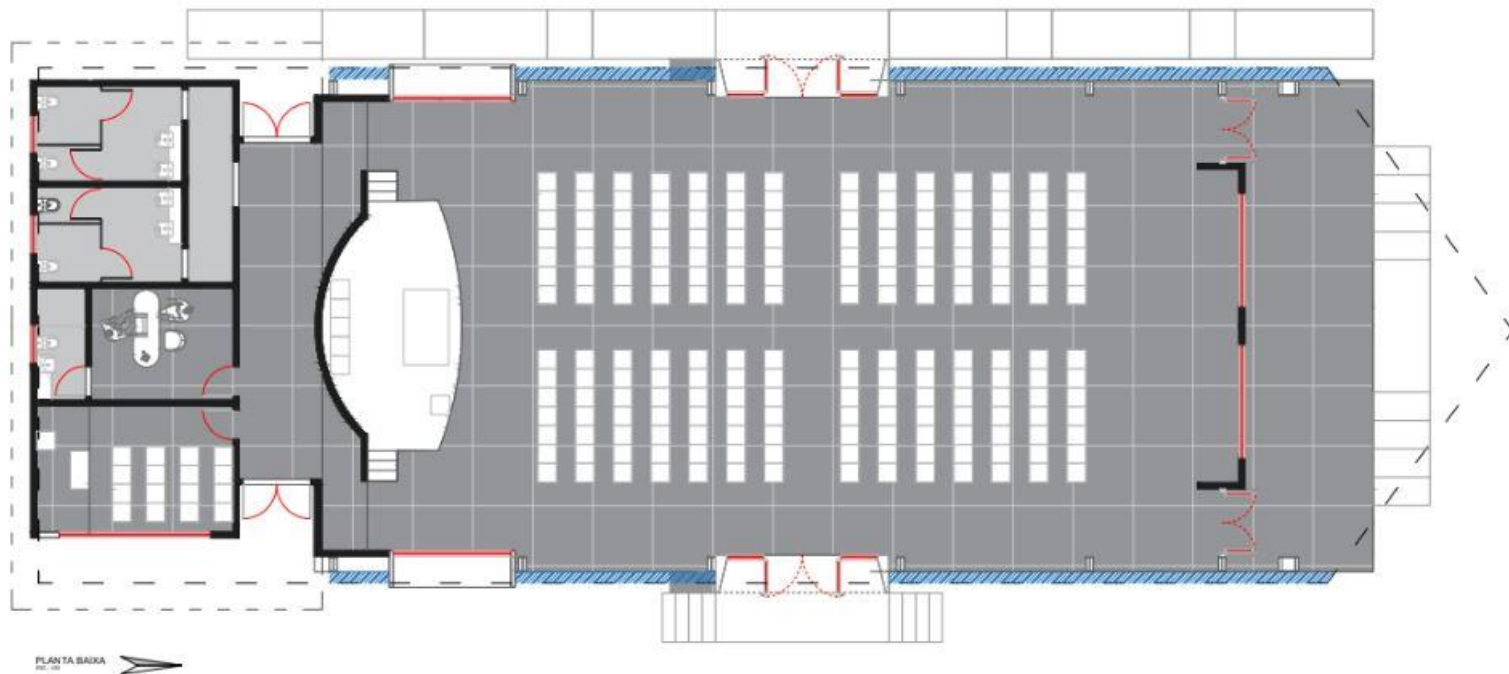

PLANTA BAIXA
ESC. 1/50

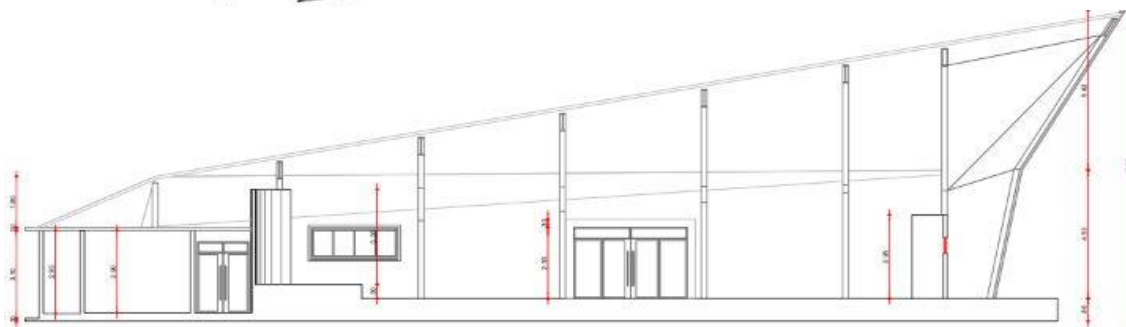

VISTA LONGITUDINAL
ESC. 1/50



CORTE TRANSVERSAL
ESC. 1/50

**Imagem 14 Layout e cortes proposta de igreja
Ns^a Sr^a do Perpétuo Socorro**

(Fonte: Própria. 2019)

PROPOSTA

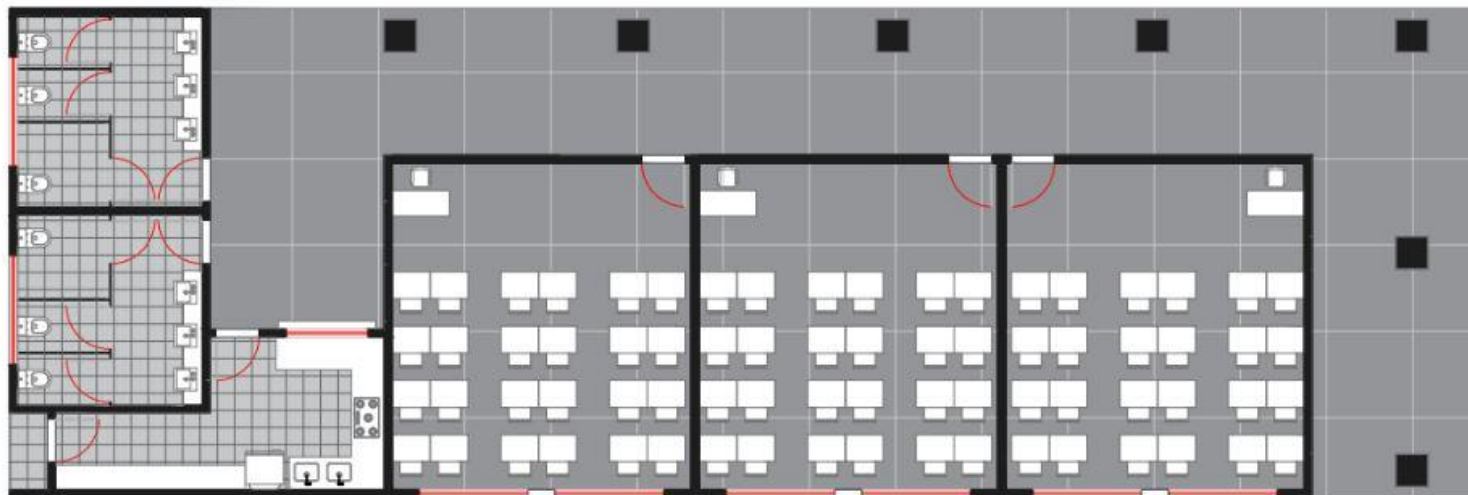

LAY OUT
0,500 - 1,000



Imagem 15 Layout e cortes proposta de Anexo
(Fonte: Própria. 2019)



PROPOSTA

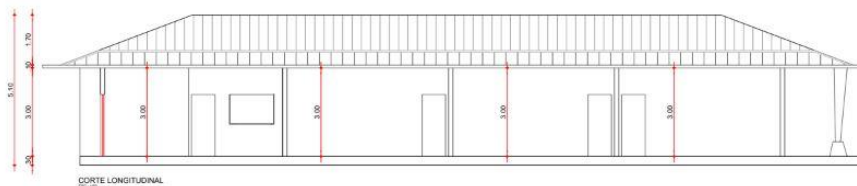
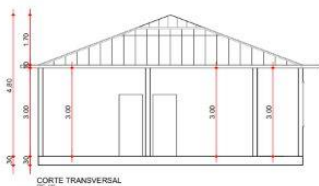
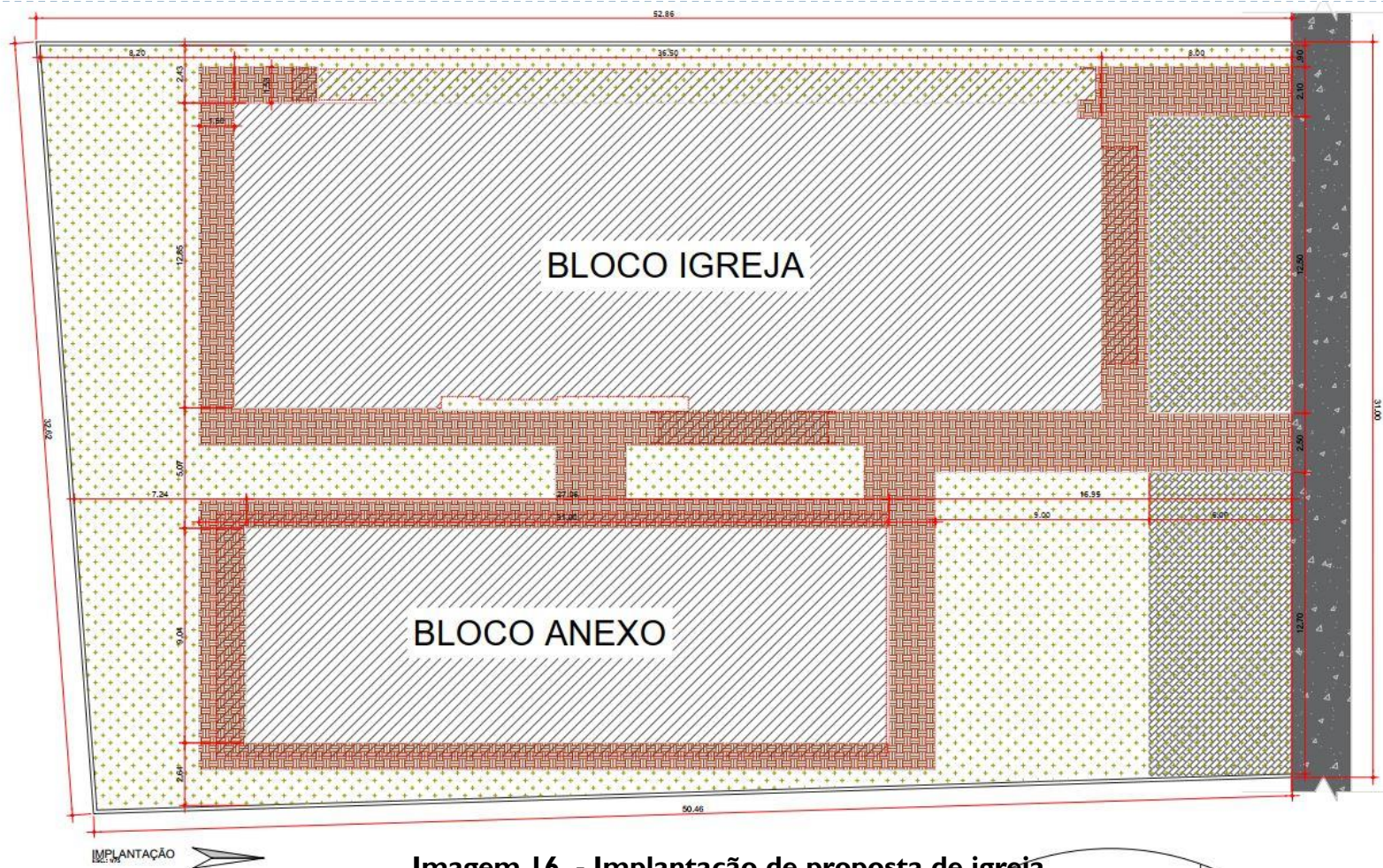

**Imagem 16 - Implantação de proposta de igreja
Ns^a Sr^a do Perpétuo Socorro e Anexo**
(Fonte: Própria. 2019)

CONCLUSÃO

A igreja como espaço físico da realização do preceito Católico para a Comunidade de Nossa Senhora do Perpétuo Socorro tem como importância congregar a comunidade de fieis católicos da região da Pratinha II (Icoaraci), além de atender a necessidade de ampliar as atividades de atendimento a população atendendo as determinações do documento Comunidade de Comunidades: Uma Nova Paróquia – A Conversão pastoral das comunidades de 2013, permitindo a elaboração de espaços para atender as necessidades apresentadas para a evangelização e para o acolhimento da comunidade e suas mazelas.



Referencia Bibliográfica

- ▶ JOHNSON, Stephen; JOHNSON, Cuthbert. **Espaço litúrgico da celebração.** Edições Loyola. São Paulo, Brasil. 2006.
- ▶ PASTRO, Cláudio. **Guia do espaço sagrado.** Edições Loyola. São Paulo, Brasil. 2007
- ▶ CNBB, **Comunidade de Comunidades: Uma Nova Paróquia – A Conversão pastoral das comunidades.** CNBB. 2013.
- ▶ ABNT – Associação Brasileira de Normas Técnicas. **NBR 9050: Acessibilidade a Edificações, mobiliário, espaços e equipamentos Urbanos.** Rio de Janeiro, 2004.

